朝鮮日報

朝刊

本紙朝夕刊十二面

社說

新年度總督府豫算案
──財政政策의表現──

一

第七十五議會에 提出할 昭和十五年度 總督府豫算案은 三十日 總督府에서 發表되엇다。歲入、歲出共히 八億三千七百餘萬圓이어서 前年度(昭和十四年度)의 그것보다 各各 一億八千百餘萬圓의 增加라는 것은 發表한 바와 가타서 새삼스럽게 놀랄 일이 업스나, 豫算膨脹의 原因이 當然增減, 節約, 節減에 依한 一千七百萬圓減이 잇섯슴에도 不拘하고 新規事業 二億七千六百萬圓의 增加를 充當하기 위하여 租稅增加 四千餘萬圓, 印紙收入增加 五百餘萬圓, 官業及官有財産收入增加 一億五百萬圓, 金資金特別會計로부터의 受入增加 二千三百萬圓, 公債의增加 三千四百萬圓을 하게 되엇다는 事實은 매우 注目할만하다.

二

勿論 豫算은 支出을 보아 收入을 圖謀하거니와 新規事業費 二億七千六百萬圓中 交通及通信에 關한 經費로서 一億一千九百萬圓을 爲始하여 警察及土木에 關한 經費 二千萬圓, 臨時軍事費 二千八百萬圓, 事變對策에 關한 經費 一千五百萬圓을 計上한 것은 朝鮮이 如何히 兵站基地로서 重要한 地位에 잇는 것을 알 수 잇는 同時에 産金獎勵에 關한 經費 三千九百萬圓, 生産力擴充에 關한 經費 一千四百萬圓, 事業及鑛業에 關한 經費 一千百萬圓, 營林에 關한 經費 三百萬圓을 計上한 것은 銃後 資材及資源供給에 如何히 努力을 傾注하는가를 알 수 잇다. 神社及敎育敎化費로서 三百萬圓, 警察及司法經費로서 三百萬圓을 計上한 것도 戰時下 當然한 支出이라 할 것이다.

三

이에 反하여 歲入方面에 잇서서 官業을 擴張하여 一億九千萬圓의 增收를 圖하고, 金資金特別會計로부터 二千三百萬圓의 增收를 圖하는 것은 반가운 現象이나 稅制를 改正하여 租稅收入 四千萬圓을 增收하며 官業收入中 煙草引上으로 七百萬圓을 增收하고, 그리고도 不足되는 分 三千四百萬圓을 公債에 仰하게 된 것은 國民의 負擔增加로서 事變下 不得已한 事情이나 檢討할 意義가 잇다. 卽稅制改正에 依한 增稅는 前日同案의 發表當時 이미 論한 바이므로 再論을 避하나 所得에 對한 課稅外에 消費者의 負擔으로 되는 間接稅의 引上은 物價를 騰貴시킴으로 國家가 잇서서 考慮할 問題라 잇는다. 그리고 公債에 對한 것은 이것이 事業公債라면 얼마던지 贊成할 수 잇는 일이며 今次의 公債發行은 赤字公債가 아니오, 事業公債인만큼 憂慮할 程度가 아니다.

要컨대 明年度 豫算은 前年度에 比하여 約二割八分增이오 十年前인 昭和五年度豫算 二億一千萬圓의 四倍增으로 實로 劃時期的 膨大豫算이다. 支那事變이란 重大한 時期를 際會하여 軍事上, 政治上, 經濟上, 社會上 온갖 施設과 經營가 增大될 것은 當然한 事勢나, 米內內閣의 政策이 膨大豫算의 節約에 엇다 ... [illegible]

再開議會今日開幕

【東京電話同盟】第七十五帝國議會는 드디어 一日로써 再開되어 貴族院은 午前十時 本會議를 열고 諸般事項을 報告한 後 米內首相의 施政方針演說, 有田外相의 外交演說의 뒤를 이어 畑陸相, 吉田海相의 戰況報告가 잇슨 後 質問戰에 들어 第一陣인 大河內正敏子爵가 「新東亞建設에 對한 指導」에 對하여 首相以下 關係閣僚에 質問하기로 되어 잇는데 時間의 形便에 따라서는 政府의 答辯은 二日로 延期될 模樣이다

그리고 衆議院은 午後一時 本會議를 열고 貴族院同樣 首相, 外相의 演說이 잇슨 後 櫻內藏相의 財政演說이 잇슬터이고 이어서 財政報告가 잇슨 後 質問戰을 展開시켜 第一陣에 小川鄕太郞氏(民)가 支那事變處理問題, 外交問題, 戰時財政經濟問題及 內政一般을 首相, 外相, 藏相其他에게 質問할 터이다 그리고 第二陣인 東鄕實氏(政友中島派)는 小川氏同樣 事變處理, 外交, 國防問題의 諸問題 經濟對策의 全般 ... [illegible]

臨時閣議

【東京電話同盟】三十一日 臨時閣議는 午前十時半부터 首相官邸에서 開催, 有田外相(代理)으로부터 ... [illegible]

再開議會와 政黨各派

國民의 協力獲得이 現下難局打開要諦

民政黨大會席上 町田總裁力說

【東京電話同盟】民政黨은 休會再開議會에 臨함에 際하여 黨의 態度를 闡明하고저 上野精養軒에서 三十一日午前十時부터 兩院議員과 評議員의 聯合會를 열어 菊池良一氏가 會長席에 안고 森下國雄氏가 宣言을 朗讀可決한 다음 午後一時부터 大會에 들어갓다 町田總裁 ... [illegible]

税制改革案要綱一斑

【東京電話同盟】今議會에 提出할 各種稅制改革案要項은 다음과 가타

特別法人稅

法案要項

第一 本法施行地에 主要事務所를 가지고 잇는 特別한 法人은 本法에 依하여 特別法人稅를 納付할 義務가 잇슴

第二 本法에서 特別한 法人이라 함은 左揭한 法人으로함

一、産業組合及 産業組合聯合會
二、商業組合及 商業組合聯合會
三、工業組合及 工業組合聯合會
四、貿易組合及 貿易組合聯合會
五、漁業協同組合及漁業組合聯合會
六、蠶絲協同施設組合 七、産業組合中央金庫 八、商工組合中央金庫

第三 特別法人稅는 特別한 法人의 剩餘金에 賦課함

第四 特別한 法人의 剩餘金은 各事業年度의 總益金으로부터 總損金을 控除한 金額으로함 [illegible]

地租法中改正法律案要綱

[illegible]

營業稅法案要綱

[illegible]

相續稅法改正案要綱

[illegible]

家督相續

[illegible]

遺産相續

[illegible]

取引所稅改正法律案

[illegible]

配當利子特別稅要點

[illegible]

鑛區稅法案

[illegible]

入場稅法案要綱

[illegible]

遊興飮食稅法要案點

[illegible]

狩獵法改定案要點

[illegible]

印紙稅法改正要點

[illegible]

控除油稅法改正案

[illegible]

電力用石炭集荷에 調整令發動考慮

輸出入臨時措置法에 依해

【東京電話同盟】藤原商相은 三十一日臨時閣議席上에서 別項과 가치電力調整令 發動決定에 關聯하여 石炭對策에 言及하고 電力用石炭 集荷가 電力制限에 依하여도 아직所期의 目的을 거두게되지못하는 境遇의 處置로 ... [illegible]

006401

秘密主義를打破 國民과相議하라

社大黨代議士會서安部黨首人事

【東京電話同盟】社大黨에서는 三十一日午前十時부터 本部에서 中央執行委員會를 열고 ... [illegible]

時局同志會代議士會

[illegible]

國同代議士會

[illegible]

遞、首相協議

[illegible]

電力調整令發動

三割乃至三割五分까지制限
二十日後는二割程度로緩和

【東京電話同盟】三十一日 臨時閣議에서 決定된 電力調整令發動은 ... [illegible]

勝遞相談

[illegible]

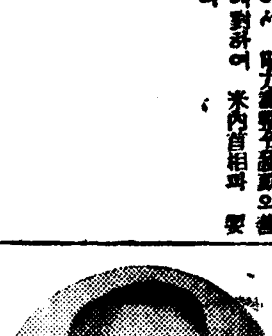

上海外交現地會議

【上海三十一日發同盟】汪精衛氏 ... [illegible]

重光·할리팍스會見

淺間丸事件의側面折衝

【倫敦卅日長谷川同盟特派員發】重光駐英大使는 三十日淺間丸事件에 關하여 할리팍스外相과 懇談하엿는데 ... [illegible]

日羅貿易協定成立

[illegible]

第三次有田·크레기會談

【東京電話同盟】有田、크레기會談終了後三十一日午後七時十五分 外務省에서는 如左히 情報部長談을 發表하엿다

外務省情報部長談

有田外務大臣은 一月三十一日 ... [illegible]

重慶政府 駐伊大使館閉鎖?

[illegible]

辭令

(卅一日) [illegible]

人事·集會

[illegible]

軍用機二百臺 米、芬蘭에輸送

[illegible]

懸案의 借地借家法 四月부터 實施決定

法制局에 廻附中인 法令案、오래간만에 通過되어

于先、主要都市에부터 適用

조선각주요도시에는 오래전부터 세入집이나 혹은땅을빌어가지고 사용하다가 소유자의무리한 요구로인하여 분쟁이 발생하여 심한경우에는 고소 혹은 재판을하는등의 소송까지일으키게되어 사회질서를 문란케하는 사실이 끄리가끄리를 물다시피 계속하는것은 일반이 목도하는 사실이다 특히 근래 주택난이 격심하고 기지가격까지 다라 가치오르는 요즘에는 이와가튼 분쟁가 더욱심하다 총독부법무국에서는 이와가튼 사례가빈빈하는것을 자못중대시하고 지난 소화십이년부터 조선에도 내지와가치 차지차가법(借地借家法)을 제정하여 이를실시하고자 작하고자 이래연구를 거듭하여 명년에 법령안을 완성하여가지고 법제국(法制局)에 회부하엿든바 오래간만에 이것이 통과되어 드디어 오는사월부터는 실시하게되엿다 그리하여 총독부에서는 전번에 공포된 소작료통제령과 지대가임(地代家賃)통제령과병행하여 실시하고자 그경비 이십이만팔천사백원이 명년도예산에 계상되엿다 이차지차가법은 경성 평양 대구 부산등각도부청소재지도시에 한하여 적용하는것으로서 그실시를보게되는날부터는 오랜동안 분쟁이 끈칠것이며 토지 가옥의 임대차관계는 법의손으로 두텁게 보호되어 ... 차지차가인에게만 불리한상태로 부지하세월로끄러나가는 폐단은 업서지게되엇다

땅貴하고집貴해 撤去、明渡訴訟激增

一月中京城法院에만卅六件

이지음의 도시주택난은 법정(法廷)에까지 그우울한 그림자를 비치고잇다

경성지방법원민사부에는 작년말이래 토지, 가옥명도와 가옥철거등을 요구하는 소장이 연일가치 들어와 계원을 분주케하고잇는데 일월한달동안에 동법원에 제소된것만도 이십육건에달한다

이가치 토지, 가옥의 명도와 가옥철거등 소송이 만흔것은 변태 처음보는 현상 이라는데 그주요한이유는 사변이래 건축비가 빨라저서 주택난이 한층더 심하여감에 따라 수요자가 격증하엿스므로 땅주인과집주인이 종전보다 좀더 조흔조건의 차주(借主)를 골르게되는 까닭이라 그리고 주인중에는 현재의 차주에게 「구일말」가격이상의 세를 바랄수는 업스므로 현재의 차주를내보내고 후에오는 차주에게 비싸게 빌려주려는 악착한 수단으로 소송을 일으키는자도잇고 또현재의 차주보다 비싼세를 내겟다고자청하여 토지나 가옥을빌리려는 「울면서게자먹는 사람」이두에서 주인으로하여금 소송을 제기토록하는 예도 만흔 모양인데 사월부터 조선에도 차주의 권익을 옹호하는 차지차가법이 실시되면 이런분규는 훨씬 줄어들것이 기대된다

二月의메모

금년의 머리달인 정월도 어느덧다가고 신춘둘째달인 이월이 문득 잡아들엇다 이달은 기원이천육백년 기원절(紀元節)을 마지하는 가장 빗나는 달인만치 건국제(建國祭)、국민봉축일(國民奉祝日)등 조국(肇國)의 정신을 발양하는 행사도 상당히 만하 이제 이월의 "메모"를 대강적어보면다음과갓다 (사진은 수선화)

▲二月三日 本社主催 女子氷上競技大會 ▲總督府及四道의 物價調整課、總督府及十二道의 經濟警察課新設에 對한官制公布 ▲四日 祈年祭 ▲五日 立春 ▲七日 總督府主催皇紀二千六百年記念寫眞展覽會 ▲己卯年除夕 ▲八日 庚辰年 舊正月一日 ▲十日 本社主催 皇紀二千六百年記念講演 ▲十一日紀元節 ▲建國祭 ▲國民奉祝日 ▲京城八萬小學生總動員奉祝行進 ▲二十日 雨水

一齊檢索에 뒤달은 被禍

임제검색의일화—부내 한강통(漢江通)십삼번지 송완주(宋完洙)(三〇)와 김중옥(金中玉)(三〇)두사나이는 삼십일밤 이태원정(梨泰院町)사백오십삼번지 박후손(朴後孫)의집에서 밤새도록 색씨들을다리고 술을먹다가 오전다섯시 임제검색에걸리어 파출소로 동행되엇다

地質調査所에 探鑛班特設

總督府豫算十二萬圓計上

총독부에서는 신년도에 십이만원의 경비를들여서 광산과지질조사소(地質調査所)에 탐광반(探鑛班)을 특설하기로되엇다 기사(技師)한명 기수(技手)한명 기타로 편성된 탐광반원을두어 이때까지는 지표(地表)에서 얼마갑지안흔곳의 간단한 지질을조사한것을 이번부터는 땅속기피삿삿히들처 자원이 잇슴즉한곳은 어데까지든지 조사할라는것인만큼 탐광반활동은 지금부터크게 기대되는바이다

大楡洞鑛山大火

六日째繼續猛燒、死傷者不少?

平壤海軍炭坑에救助를電請

【平壤電話】평북창성군(昌城郡)에잇는 대유동광산(大楡洞鑛山)에 불이나서 여새동안을계속해타고잇는데 구조해달라는 SOS가 평양부외해군사동탄갱(海軍寺洞炭坑)에도 달되엇다 그소식에의하면 대유동광산에 불이낫는데 이십구일에는 동쪽갱안에까지 옴겨붓더 삼십일일오후여섯시까지 계속해타고잇다는 것이다 처번불이 일어난 서쪽여덟째갱안에는 작업하던 인부들이잇슨모양으로 필경 사상자도 잇지안는가 염려된다고한다

責任者强制收容

大阪까솔린카慘禍後報

【大阪電話同盟】서성(省線)안치천구(安治川口)역구내에서 일어난 까솔린카참사의책임자로서 대판지방검사국 근등(近藤)검사의취조를 받고잇든동역전철수(轉轍手)기수(技手)... 는 까솔린카가 채리나가기전에 「포인트」를 제처버린혐의가 농후하여서 업무상과실치사의혐의로 삼십일일정오가 지나 대판지방재판소 대야(大野)예심판사의 영장(令狀)으로 기소된 의 강제처분에 부치어 북(北)...

死者 累計一八八

【大阪電話同盟】서성선안치천구(安治川口)역구내의 까솔린카 참사의 중상자로서 가료하는가운데 절명하는자가 마허서 삼십일일정오 현재의 사망...

安國町火災

삼십일일오후일시경 부내 안국정(安國町)... 씨의집에서 불이나서 ... 이집한채 ...

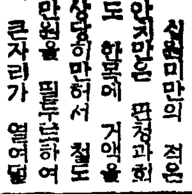

郵便貯金强調週間

皇紀二千六百年記念

기원이천륙백년을 마지하여 신동아건설의의 기도새롭게 저축보국의 실적을 나타내고저 경성체신분장국(京城遞信分掌局)에서는 이월십일부터 이십일동안을 "기원이천륙백년기념우편저금강조주간"으로 정하고 관내 전 우편국소를 동원하여 다음과 가튼방법으로 우편저금을 극...

敬神思想一層鼓吹

總督府에祭務官屬官等을設置

神社行政機構擴充

총독부에서는 신년도부터 신사행정기구(神社行政機構)를 충실히하여 일반에게 경신사상(敬神思想)을 일층보급시키기로 되어 총독부안에 제무관(祭務官)두명 속(屬)한명 제무보(祭務補)두명을 두기로되엇다 지금조선안에는 신궁(神宮)이 하나 신사(神社)가 사십구개소 신사(神祠)가 사백구십사개소에 달하는데 기원이천륙백년을 마지하여 신년도에는 새로 신사(神社)오개소 신사(神祠) ... 개소가 늘어 신사행정기구가 충실해지는것과 아울러 경신사상을 하게될것이다

鉢山里罹災民 慰安會盛況

【咸從】강서군함종면발산리(江西郡咸從面鉢山里)의 화재민위안회는 예정이던 일월이십일은 불행이 연기하여던 ...

寶城麥作憂慮

【寶城】전남보성(寶城)에는 근년에드문한기가 계속하여 ...

砂糖配給組合 懇談會開催

精動에萬圓 辻本氏의特志

스포—츠統制 趣旨를徹底

對舊亭卓球戰 實業代表決定

舊臘事變國債 豫想外로好績

貯蓄債權도豫想額超過

他殺嫌疑의 嬰兒屍發見

☆全京城對全普專☆ 卓球豫想記

成在甦 記

府、第二部教育豫算會議 第3日

原案無修正可決

老練한教員轉職防止와教員雖解決策等力說

膨大한新年豫算成立

세 번째의 경성부제이교육부회는 삼십일일 오후두시 이신분부터 전날에 이어서 소화십오년도 경성부제이부특별경제세입세출예산을 상정심의하엿다

木炭增產計畫

各道에補助주어奬勵

지금당하고잇는 「숫기근」에 혼는 각도에 증산에대한 보조금을주어 숫을 증산하기로되어 ...

旱害義捐金配當

聖恩旗

上諏訪海링크에

掘口、挑戰을應諾

【東京電話同盟】拳鬪界의 第一人者인 ...

今日天氣 晴一時曇

夫婦협력하야 림질을 고칩시다!

淋疾에 テラポール錠 테라포—루

淋疾은完全히全快된다! 確實無比의新化學療法劑

림질이예록보다 젊니기쉬우나 治療에는困難하다는理由는 지금까지完全한치료법과 치료약이없을뿐아이라 患者의節制에不注意한關係입니다 그러나百發百中例外없이完治된다는 테라포—루가發明된今日에는조금도念慮없읍니다

外治보다內治

淋疾藥의選擇

注意 二〇錠 二圓 一〇〇錠 七圓

東京·大阪 第一製藥株式會社
京城出張所

中部版

躊躇의추위 零下十七度

[平壤] 지난초순이래 들어서 추위가 변하여 서기후도시대변천이 변하엿는가하면 요사이에 이르러는 삼한사온도 간곳업고 십여일동안을 계속하여 지독한 추위가 엄습하여 인제유내(?)서지가에는 식수가업서서 정전마다 동기를 에 곤란이막심하고 금년겨울에는 눈이한결도 오지안키때문에 모래에 해가만타고한다 그런데 지난일월이삼십일에는 영하십칠도라는 근래에 처음보는 추위라고한다

쌈패·不良學生掃蕩

싸움不絕의西部京城一帶에서

빠ー·카페·食堂·선술집等을徹底團束

부내 서대문경찰서 관내에잇는 음식점영업자의 영업개소는 빠ー 가를 카페ー폐가섯지당이 열여덟기와 선술집과 상점집이사백여를돌파 사백설분다섯곳이나되는데 이지음 이들의대부분은 영업시간의 제한을무시하고 밤새도록 술을팔뿐더러 종기상 조치못한일이만코 한편손님들은 부랑한사람이 만하여 접객하여도 여페손님과 시비를걸어 싸홈을한후 사회을을 어더먹으려는패와 무조건하고 남을협부루따리는것을 쾌사로여기는 소위종네로「모화파패」니「에우개패」니하는 무리들이 이지도만히날어잇스므로 음식점의 영업시간위반과함께 이들을 어새기에 노력하게다고한다

더욱이 이지음은「빠ー나카페ー」식당등에 영업관계의 중학교생도들이 변장을하고 드나들며 어떤술을 마다하고 술을마시고 뒤떠드는 해괴한일이 만흐며 따로 불량자들과 어울려지 싸홈이 벌이지는등 배홍의길에 나선 사람들으로서는 갈히 하지못할짓을하는 일이 종종발생으로 이를 불량학생도 철저히 취체하겠다고한다

金保安主任談

이에대하여 동서 김인영(金仁泳)보안주임은 다음과가치말한다 빠 카페 식당등의 수효는 종로일대에 비하여 그수가적은편이나 손님의질은 대체로 떠나쁜편이어서 불자옴과 시비가 끄칠사히업슴으로 그취체에는 큰힘이든다 그리고이지음은 여자사신들도 시간을 지음은 중학교의생도들이 대담하게도 무상출입을 하는일이 잇다는말을들엇는데 이는교육계를위하여서나 시국과 풍기상으로보아 도저히 용서할수업는일임으로 이야말로 철저한취체를하여 불량화생을 한연업시 하려고한다

貧民에게施米

文錫奉氏의美擧

[平澤] 평택군평택읍신대리(新垈里)사는 문석봉(文錫奉)씨는 요새가들한에 국빈자의정경을참아보지 못하여 자기도 넉넉지못한데도불구하고 국빈자 신이호에 지난 이십사일 백미신두를 분배하여 주엇다는데 일반으로 미거에 칭송이자자하다고한다

砂防講習員一行

長湍白鶴砂防林視察

[長湍] 십칠일경성을출발하여 나가는장단 백화사방림시업조합(白鶴砂防林施業組合)에서 도시명라한기수 이덕양(李德陽)씨 착임이래 사방림의 제반시설을 충실케하여 지금은 공헌하비 불소할뿐 아니라 각종의 부대사업도 현저히 발전하여 조합의 면목을 일신하여 리상적 시업조합이되도록 노력한결과 조합원으로는 일반주민으로부터 호평을 밧고 잇던바 지난이십팔일에 총독부 주최인 사방강습회의 참석한각도의 강습생일행 칠십여명이 동독부 양정(楊晶)기사와 덕구(德久)기사인솔하에 오후한시경에 장단 백화사 방림시업조합에도 착하엿다 뒤니여 피더량기수의 안내로 주세공작업장과 사방림 시업상황을 시찰하고 동일오후오시열차로 경성을향하여 당지를 출발하엿다는데 시찰단일행은 림업보국에 분투를계속하고 잇는 용사로서 동조합의 시설개회 충실한것을 견학하고 이구동성으로 등씨를 절찬하야마지아니하엿다고한다

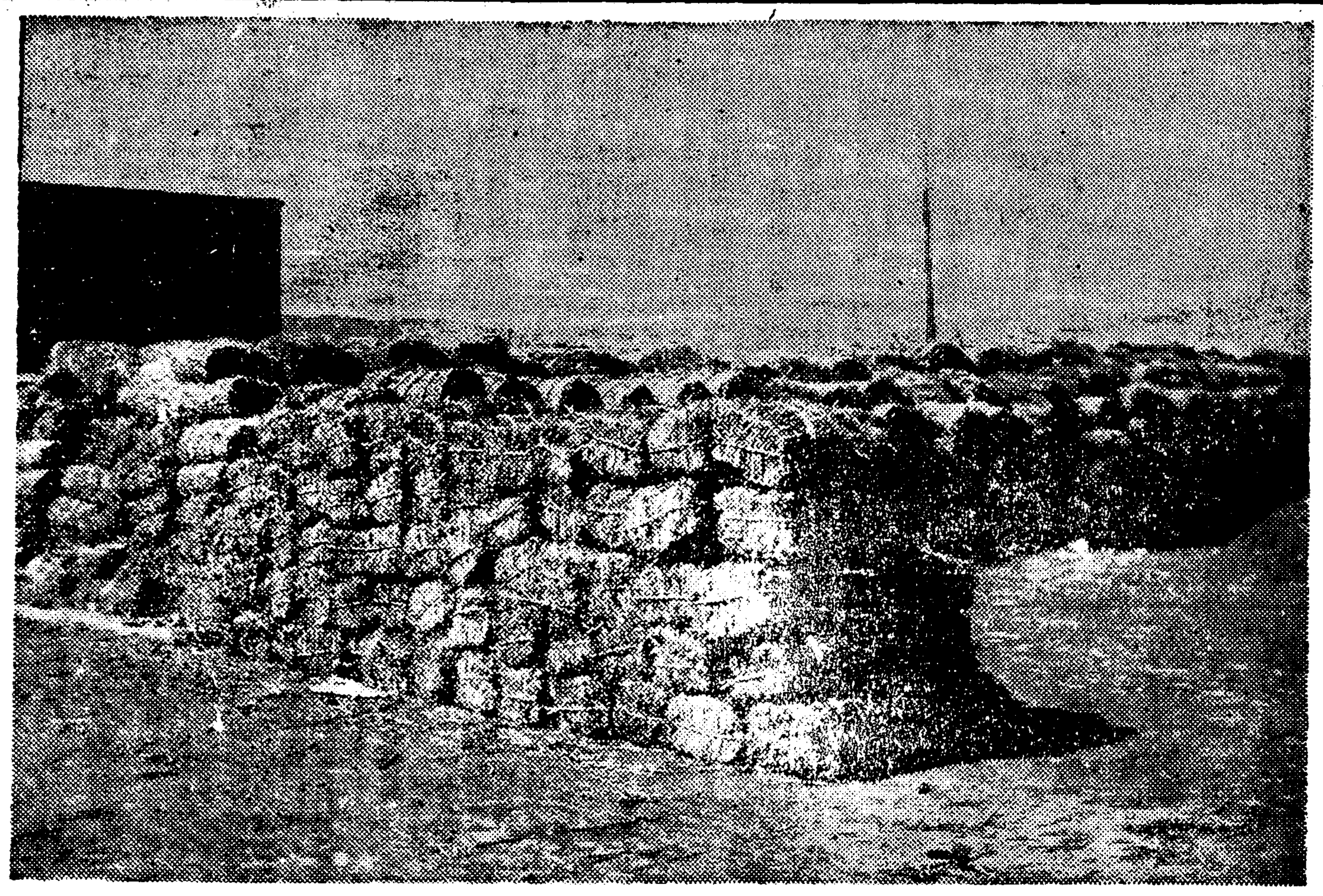

山積한木炭 (海州所見)

商品뿌로커橫行

仁川署에서嚴重團束

[仁川] 요즘 일반적으로 경제가 궁핍하다고하나 통제경제기구에 잇서서는 특정한 물품이외에는소위 장사 "뿌로커"의만흔것을 느끼지안흘수없다 인천서 경제계에서는 저물가정책에따라 요사이 인천부내에 가지각색의 상품"뿌로커"가 활동하여 저물가정책을 방해시키는경향이 자꾸느러가므로 이를 철저히 방지코저 이월초순부터는 상품"뿌로커"를일제히 검색하여 처벌한후 상인으로서 정당한 값세 물건을사서 공정가격 이외의 간첩부지안코록하기로하엿다 그런데 지금까지의 공정가격위반한 내용을살피면 전부가 상품뿌로커를 이중산중으로 사리를 취하기때문에 상인들이 산판이만지안어 위법을한것이 만라고 금후는 상인을직체하는것보다도 상품뿌로커ー를 검거하는대로 엄중처벌하리라한다

벙어리乞人의 능청마진喜劇

[仁川] 구연합의 은행창구에버러진 「더세스」한막=지난이십구일오전열시경에는 조선은행인천지점 출납게창구에 나이삼십칠팔세쯤되여 보이는 벙어리거지가 나타나서 주머니에서 엽전두문을꺼내서 출납게원에게주고 일본돈과바꾸어달라는 표정을하고 떠드리대자 은행에 볼일보러온사람들이 둘러싸고 한참우습거리를 제공하엿다 그때모회사 외교원이 이것을보고 처지가 궁하다고 일전짜리와 바꾸어달라는 표정으로 떠드러대며 즘니대자결국이십전을주엇는데 이를 인천서원이알고 벙어리를이용해서 일일을 사기를하려고 시키자니안혯나하여 내사중에잇다

勞務調整에萬全

關係者들이모혀協議

[咸南文川] 여러가지 공사가 붉가지 이러나는데따라서 함경남도의 명년도에 수요할노동자도 실천명 폭만명을 넘게될 호화스러운예상을가지고잇다 이리하여 노동자의 수급(需給)은 금년보담도 오히려 더심각하배 잇슬것이므로 도당국에서는 오는 이십오일 각군당당자와 공사청부업자들을 모아가지고 노무조정(勞務調整)협의회를 열기로되엿다 이번협의 내용은 종래와가치 로동자들의수급에대한것도 잇지만는 그보담도 노동자들의취급실천에대한 주요한 협의가잇다고한다 즉 빈발하는 사고률인려으로서 방지하기엽착대한도로 노력할것 또사고발생이후의 위자문제 도동래 갈독자도는방랑동이로동자들의 취업에 자미스런지못한것이잇서서 이것이 로동자들의 리산되는 원인이되니 여게대한대책등의 지나간경험에 비추어서 개선할점을 여러가지 각도로 꼭지겟탈러이라고한다

一日에火災三件

바람거센素砂驛에서

[富川] 하찬에서난불을 끄자마자 불이야! 또불이야! 의소동ー ▲지난이십팔일아침 열시경에 소사면표절리(素砂面表節里)윤을복(尹乙福)의집에 불이나서 경방단원에게 손이 밋치기도전에 즉시달여든 동리사람들의 노력으로 곳진화되엇는데 원인은 재렴에서이러난 불이라한다 ▲지난이십팔일정오 경인선소사역전(京仁線素砂驛前)한성은행소사출장소(漢城銀行素砂出張所) 숙직실에서 발화하여 대소동을 이르키엇는데 즉시달려온 경방단원의 기민한노력으로도 약삼십분후 진화되엇다 원인은 화로불이 나무에 인화된것이라하며 손해는 약이백원쯤 되리라한다 ▲지난이십팔일밤두시경 소사면심곡리(素砂面深谷里) 정태경(鄭泰卿)의집에서 발화하여 치위가심한밤중에 일대소동을 이르키엇는데 달려든 경방단원의 노력으로 약사십분후에 진화되엇다 원인은 겨인들의 화기로 [illegible]

006402

二百三十七萬斤

安東郡棉花出廻量

[安東] 경북안동군농회 면작계에서는 지난이십일 면화의공동판매를 끗막고 출회수량을 발표하엿는데 이백삼십칠만근으로 백칠십팔만근의 전년도에 비하여 삼십이만이천오백사십사근이 감소되엇스나 대금으로는 비등하다하며 최초의계획은 삼백만근을 예정하엿스나 작년도는 한발이 우심한판계로 북흉이하엿스므로 금년도에는 기어히 목적을 달함에 정이라한다

麟蹄에石油品貴

[麟蹄] 인제군하에는 근내에이르러 석유가 국귀하여 촌가에서는 밤이면 등불켜지못하는이가 각금잇다하며 일반영업가와 각판공청에서는 석유절약에열중하여 오후열시 이후에는 등불을보기도 어렵다고한다

벼집公定價

한貫에七錢으로決定

[春川] 벼집가격도 평정부어한 엿다 폭칠조우정으로 가마니판에 십오전이상이나 리엇시오 짜는데적당한 품질에매관 칠르고잇서 농가부업으로 가마니자는데 큰타격을바다 판계방면에서는대책을강구한결과 여기에도 공정가격을 부치기로 강원도에서 지난이십구일 발표하엿다한다 [illegible]

春川高女生 榮養良好

[春川] 춘천고등녀학교생도삼백여명의 영양상태를 강원도위생과호전(戶田)기사가 조사한바에 의하면 상상외로 성적이양호하여서지생도들의 영양상태보다조곰도 손색이업다는것이다 영양상태의 표준은 문부성에서 정한표준에 의한것으로 표준점이상이 사십사퍼센트로 일백삼십명이하가 오십육퍼센트로 백육십육명인데 아주양호한 편이라한다

今年內開校期코

平康農校問題에曙光

寄附金募集에役員이總出動

[平康] 평강농림교기성회에서는 지난이십팔일기성회임원회를 개최하고 금년도내에 농림학교를 실현시킬것을 협의하고 아직남아지 미수입된기부금 중수에대하여 회장이하 간부삼십여명이 총출동하여 영하이십삼도되는혹한中에도불구하고 회원들을방문 불용기부금 중수에 노력하고잇다

素砂도舊年末警戒

[富川] 부천군소사면에잇는 소사경찰관주재소에서는 [illegible]

新人歌手콩쿠ー르

本報春川支局後援

[春川] 포리돌 레코ー드회사와 본보춘천지국후원으로 오는 이월십오일 공회당에서 신인가수모집 콩쿠ー르대회를열리라는데 발서부터인끼를끌고잇스며 이곳에서 일류가수로되면 경성에서 다시 경연을하게될것이다 이콩쿠ー르는 춘천에서 처음인만큼 음악의의미를뚜렷 도움이라고나고소질과 연기를가진 신인들에게는 다시업는 호기회라한다 지원자모집은 남자부 여자부 각각삼명을하리라한다 으로 참가금삼원을 첨부하여오는이월십일까지 본보춘천지국에 신입하여 주기바란다

朝鮮一週마라손

滿洲國까지延長

周達聖老人紀元佳節에登程!

[元山] 원산읍본정의 주달성(周達聖)씨의 조선일주마라손은 이번에 조선일주를끗치고 만주국에까지도 갈터인바 이번코스를 미아마노 정도로하기로 되엇는데 二월十一일원산을 떠나 개성 경성 ... 기원절인 기원가절을 기하여 원산을떠날터이다

◇一週路程

▲二月十一日元山出發▲十二日歙谷▲十三日高城▲十四日通川▲十五日襄陽▲十六日江陵▲十八日三陟▲十九日蔚山▲二十日蔚珍▲廿一日盈德▲廿二日浦項▲廿三日慶州▲廿五日蔚山▲廿六日東萊▲廿七日釜山▲廿八日金海▲廿九日馬山▲三月二日晉州▲三日河東▲四日順天▲五日寶城▲六日康津▲七日木浦▲九日羅州▲十日光州▲十一日長城▲十二日井邑▲十三日全州▲十四日裡里▲十五日群山▲十七日論山▲十八日大田▲十九日公州▲二十日溫陽▲廿一日平澤▲廿二日水原▲廿三日京城▲廿六日汶山▲廿七日開城▲廿八日延安▲廿九日海州▲三十日載寧▲四月一日安岳▲二日鎭南浦▲四日平壤▲六日安州▲七日安州▲八日定州▲九日宣川▲十日南市▲十一日義州▲十三日奉天▲十五日新京▲十八日撫順▲廿二日四平街▲廿三日會寧▲廿四日淸津▲廿五日漁大津▲廿六日明川▲廿七日吉州▲廿八日城津▲廿九日端川▲三十日利原▲五月一日北靑▲三日洪原▲四日退潮▲五日咸興▲六日新上▲七日高原▲八日元山着

萬升酒造工場서 月三回定期休業

[高原] 진천주조주식회사 만승공장(鎭川酒造株式會社萬升工場)에서는 국책상 감석양조를 ... 정기휴일을 정하엿다는바 그일정은 매월오일 십오일 이십오일이라 하며 지난이십사일부터 실시케되엇다고한다

士崩되어서 人夫一名卽死

[宜寧] 지난이십칠일오전열시경 의령군의령면상리저수지 공사현장(宜寧郡宜寧面上里貯水池工事)에서 흙을파고잇던 상리장석룡(上里)張錫龍(?)은 ... 하여 의사의왕진도당도 밧음사이엇지 비참하게도 이세상을떠나고한다

廢品回收에큰支障

物件갑보다도運賃이더만타

道서運賃引下再要請

[咸南文川] 백꿈이배보다더크다는격으로된 폐품회수ー한날로 폐품회수(廢品回收)협회에서는작년겨울에 폐품의운반이 실물보다도 더비싸니 그운임을감하여달나는것을 진정하엿는데그회답으로 이달구입부로 철도국에서 차급(車扱)만 상황인을하여준다는것을 말하여와다 그러나 이 폐품의 운임문제되는것은 사실상 차급으로할만큼 량이 만흔것이 아니며 각성등터부락진흥회(部落振興會)등에서조금씩 모이는것을 그교통이불편하고 도그부락이 너무먼편게로 매매업자들이 그것을사지안는판게로 할수업시 대도시로보내야할터인데 그운임이 실물보다도 더비싼판게로 도당국에서 운임감하를 요청하게된것이다 그러므로 차급을 갑하여주엇다는것은 조금도 이폐품회수의 모든물고할수업스며 소구(小口)한다

新版棄兒

冷血의어미는 警察에서手配

[咸南文川] 신고기아(安邊郡) 배화면 [illegible]

榮州邑에또火災

[榮州] 불난지 일주일만인 지난이십칠일오후네시 사시분경에 도영주읍상배오정이 집의 장선동의 점방에서 불이일어나서 일동상간에 불이 활게되자 마친 폭풍이 진정 되고 경방단이 함께 모여들어서 시 진화하엿는데 피해액은 약 배원정도이며 불난원인은 방금 조사중이라한다

鰮漁獲四割減少

生産費도비싸저業者에打擊

墨湖港鰮漁業總決算

[墨湖] 하유의 대중어리고떼물 떼드는 묵호항(墨湖港)의 정어리는 온 금년에는 일반적으로 대어의 개가도 일은에 지나지못하고절 후의 이동에는 하편수어시 인제는 거이 종막을 고하고 잇는데 총어기 중어획고는 팔만 삼천칠백여통에 불과하여 작년도에비하고 실사할만통에비하면 약 사할의 감소를보이고 잇다는데 이것을 각개인의 어별로본다면 의외로 손해의 차가 심한것이 잇다 위선 제일대규모가 적어리어획의 약팔할을 점령하고잇는 거제망을보면 복선어료팔할하여 일인당평균 어획이 일만칠천등 시가 칠만폭천오백원으로 조업비평상액 팔만원만보더라도 오이러손해를 보고잇다고 할수잇다 다음대중어업 범선 차망(差網)은 평균 삼천오백두으로 조업비가 국소한 탓으로 금년만은 수지가마저 국히호황을 보이고잇서는데 이것은 금 변의 온어 회유가 기후관계로 비교적 근해로온것이라는 것이 크게유리하엿스며 건착망등은종 유「통발」등의 생산비가 포등한것이 손실의큰원인이된다한다 은 거만들로고잇서서 이대로 더 계속되면 금년동형도 조차못할 것이리하여 일반동가에서는 국우려중에잇다고한다

立石船溜場設置

住民들이陳情書提出

[春川] 고성(高城)면안의어업총 추지는 입석(立石)으로 여기에는항구기선과 범선을 합지면 이배석이상이 드나들고잇는데 선류장의시설은 아즉 이러타할것이업스며 더구나 수변전 동해의 철도부설때문의 상류지방 남강의문기절을막어 모래동을 싸허노흔결과 해운은전연 왕래 차단을당하여 어선의출입은 불가능하게되엇다한다 이로말미아마 이어파동주리(?)민을 한치면 이전여호의 어민들은큰곤궁을 당하고잇는터이므로 서면 진정서를 강원도지사에게 제출하엿다 즉선류장을 옹구시설하여달나는것으로 대표원무입(原?)의 일민의연명으로제출한것이다

廣惠院麥作도憂慮

[廣惠院] 최근 땅해원지방에는 기분한비와가치 일기가 대단히 치운데 거기다 눈도나리지안코추위만 연일계속하므로 금변맥작이 거정된다하며 현재보리싹은 거만들로고잇서서 이대로 더 계속되면 금년동형도 조차못할것이리하여 일반농가에서는 국우려중에잇다고한다

農牛를낙궈 單돈五圓으로

事前綻露된富豪子弟

[金浦] 수원군수원읍 북수정(北水町)일백구십번지 임용호(林?)의 장남 임용호(?)은 부호자제로서 수원에서 도라단니면서 방탕한 생활을 하다가 결국형에게 쫓겨나게되지 돈한푼지못하고 가련한신세가되어 각처로도라단니다가 일간부수원에도 느리밭소에서 부천군남동면도산리 (富川郡南洞面道山里)(?)윤원용(尹元容)「二」이란 청년을 만나게되자 그청년도 리발사로 근근히 지내가다가 파분한 금전을스고생게가 막연한중 서로 공모하고 지난이십칠일에 김포군김포면 북변리업태서 「蔵」의 집에와서 그대의집에 마자끄는소(牛)가잇다하니 문양 진오로소를끌고오면 그곳에서영 등포까지운반할 석유가잇다고엉터리업는 수작을 하면서 먼저 일금오원을주고 곽오라고 신신 부탁을한후 도라갓다 전기엄군은 그이튼날부탁하영든 번집오십 속을갓고 노량진을 갓스나 시간이 느저서 그자들을 만나지 못하고 번집만 그곳 순사 파출소에다가 맛기여두고 바로도라와버렷다 그 이튼날 그자들은 다시 엄군을 차저와서 또 한번 가기를간청하엿스나 하도 수상한점이 만히잇스므로 거절하고 그날저녁에 김포경찰서에 그사실을 고발하엿는데 동서에서는 그자들의 거처를 조사하여 ... 취조한결과 전기사실이 판명되고 그밧게도 여러가지의 죄상이 드러나서 동서에서는 엄중히 취조중이라한다

食糧配給의圓滑企圖

雜穀現在高調査

一日부터黑橋面서에實施

[黑橋] 황해도 흑교시당국에서는 식량배급원활을 도모코저오는 이일부터 면직원을 면내각리에 파견하여 각호의 잡곡현재고를 조사하리라는데 일반은 북지를 잘이해하여 숨이업시복적당성에 매진토록 협력하여편의를 도아주기를 바란다고한다

敎育의貢獻者에 褒賞授與式擧行

[牙山] 지난이십구일에 안성군이죽면광선공립보통학교(光善)에서 ... 교장이 다년 교육에공헌한 공로로 ... 식을 거행하엿는데 ... 다수군중이 참석하여 성대히 거행하엿다

日本精神發揚講演

[端州] 전남농주에서는 지난이십칠일오후한시부터 농주소화교 강당에서 ... 농주면장구주남씨사회로 ... 일본정신에대한 강연을 ... 하다음 ...

[咸興] 함흥부 ... 사경방단(警防團)에서는 지난이십일밤부터 ... 단원들이 신발으로다누어 연일철야하여가며 철저한 구변경계에노력중이다

平康에志願兵熱

熱血青年이미四百五十名應募

朴青年은血書로志願

[平康] 조선에지원병제도가 실시된이후 강원도평강에서도 만흔지원자가잇서서 그성적이 자못양호하여 만가되국을위하여 타고잇다는데 금번제삼기 지원병모집이시작되어 얼마안된 오늘에잇서 이미사백오십명을 돌파하고방방곡곡에서 서로다투어 지원한다는데 지원자중에는 끌는피가슴에서국을위하여 모든것을 희생하려고 충성을바치고잇는데 서면화리상동(西面化里上洞)박창우(朴昌雨)(二一)군은 혈서로 평강경찰서장에게 국을위하여 목숨을바치겟다는 구절을 보내엇다 군은 이에 감격하여 그의 열렬한 애국심을 주하고 ... 크게충동을 주었다고한다

舊年末警戒에 九十餘名檢擧

[仁川] 인천서에서는 지난이십팔일부터 구연말경계에 제일착으로 부내 각처에서 전서원이 활동하여 다수 도박자 구십여명을 검거하엿는데 그들은 봉시의 오후부터 늦게까지 밀매음 도박 등 강회시의 방범(防犯)에 적극적활동을 하고잇스며 유치장은 벌써 초만원을 이루고잇다

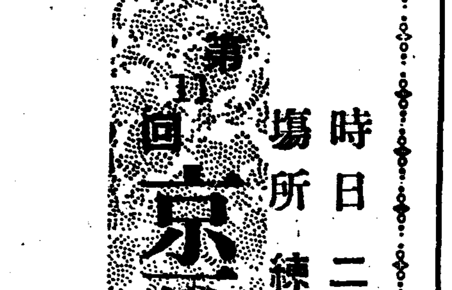

第一回 京平氷上對抗戰
時日 二月十一日 正午
場所 練光亭下大同江「링크」
主催 朝鮮日報社平南支社
後援 練光滑氷俱樂部

植物精活用劑
ネオネオギーで病衰體から無病體へ

無病한猿에서多病한人間으로

네발가진猿類에서 두발가진人間으로 進化한것이 大體로人間이多病한原因이라는 奇說이잇다. 植物精의發見으로 病衰挽回秘訣하게 左文을보시라

特히胃腸病、肺患 體力減退、早老에

"人間"은원숭이에서 進化된것이라 한은 進化論의말하는 바이지만 人間이되엿기때문에 원숭이時代의頑健한體驅가 虛弱多病한몸으로 一變하엿다는說이잇다。

"왜" 사람이 원숭이時代의健康을 일허버렷느냐고하면 大體 사람의몸은 원숭이나 개와 거이가튼構造로 서기여단일때에는 血液이 全身에 充分循環하지만 두발로 거러단이게된뒤로는 大端히 循環이나뿌게되엿다。特히肺의上部 쪽이不充分하다。

그러므로 몸은 當然히病弱하게되어 病에걸리기쉬웁지만 그中에도肺病가튼것에걸리는일이 만라는것이다 그러나確實한說이다。그러나 아무리健康한몸을바란다고하드라도 이제 다시원숭이로도라가고저하는 사람은업슬것이다。그러나病과病弱에서는 하로라도速히버서나서 참으로健康한몸이되고저할것이다。

"이에" 네오베오기ー라는藥은 長久한동안 우리醫學界에서 信賴를밧고잇는 日本微生物研究所가 特히苦心研究하야 完成한藥物로서 그作用은 全身의血行을 良化하고 新陳代謝를旺盛케하며 强壯體가되게하는것이지만 全身의血行을잘되게하는것은即 사람이 두발가진生物이된기때문에 血行不良이되여 多病體가된것을 다시 强壯體로 回復하는 唯一한方法이안일까。

"더구"나 네오베오기ー의作用은 一時的호루몬의 特異한細胞能動原인힘의應用에依하야 病嬴細胞그것부터更生시기고 血行을조케하고 榮養을도읍고그런結果 病을速히낫게하며 衰嬴을更甦시기는故로 病者나虛弱한분에게는 참으로 感謝할藥이라고 할것이다。

"服用"고 後食慾增進하고 漸次血色良化하야 體重도늘고 活力이體內에 充溢함을깨닷는것은 如上의作用의分明한示現이며 이藥의 自矜할수잇는 點이다。한번試用하여 보시면반드시 豫想以上의 効力에기뻐하실 것이라고 生覺한다。

購入의注意

正價 三百六十個入一月量 一圓五十錢 德用은 三圓、九圓 粉狀도同價 全國藥店에有함 但植物精은一般에는 네오기ー뿐이니 반드시指名하야購入하라 直接注文은藥代金을送하면 代金引換으로發送함 申込所는

東京小石川關口町 日本微生物研究所

長篇小說

사랑의 水族館 【136】

金南天 作 鄭玄雄 畵

愛慾과함께온것(六)

신주사의 얼굴에는 당황한 비치 흘러 갓다。

『왜 이리 다급하게 어머는가?내 이야길 들어보구 가두 가는것이지』

팔을 빼처서 강현순의 옷자락을 잡으려는것을 현순이가 한발자국 물러서는 바람에 그는 헛되이 공기만을 휘젓듯 하엿다。

『이야기가 무슨 이야기양 저금껏 취해온 행동이면 그만 어니요?』

현순의 얼굴에는 아직도 노기가 가라안질 안헛다。

『아따』

이렇게 한번 혀를 차고는、

『십분동안만 내 이야길 들어봐! 그것두 안될테야?』

현순이가 가만히 서 잇는것을 너다 보고는

『내 이야기를 마지막으로들어 봐!내자 무어 현순이몸에 손끗 하나 얼씬 할려가 는것처럼 느껴젓다。

『사실로생 내가 불우하게는지내왓지만 아직 누구의 아페 머리를 숙이구 무릎을 굽혀본적은 업다。협잡두 햇슬테지。공갈두 햇슬거양。그 어상가는 범죄래두 내여겐 겁나는게 하나두 업섯다。아무게구 시침을 뚝 따구 해내치엇다。그러나 내가 어린케 어린애처럼 순진하게 내의 죄에 대해서 부끄러움을 늣껴 보긴 어번이 처음이다……내게 무슨 야심이나 그런 못된 생각이 들어던것두 아니다。그래서 현순일 이런데루 꾀여갓구 나온건 아니다。단 한가지 여기서 내가 하려던건 오래동안 내의 가슴에 품구 다니던 진심을 현순에게 고백하려든것 뿐이엇섯。』

『이야긴 시내에선 못해서、그 이래가진 헛소릴 늘어 놓구 어려케……』

말이 막히는지 현순이는 빠른 속도로 쏘아 부치다가 잠시를 머뭇거린다。

『어쩌지 시내에선 내의 이 늙은 사람의 쓸쓸한 고백이 어울리들을 안리란말야。오래동안 두구서 별러 왓서두 도무지 엄바게 내어놀 엄두가 나질 안리란 말이여。내의 이추근 추근한 비의를 가지구두 현순이 한테 진심을 고로해 내의 히망을 들려줄 용기가 나질 안헛서。모진 마음을 먹구 현순이 한필 차자 가두 어떤 섬편인지 현순이 얼굴만 보면 도무지 그럴 용기가 나돌 안헛서。그렇구록 현순이 한테 실컨들리기나 하구 돌아 오면 그날은 잠을 이루지 못하구 그냥 싱숭생숭한 심사가 들끓어서 견데날수가 업섯지。내가 아무리 현순이가튼 양전한、그리구 또 하동 협동한개루 상편은 업다지만 역시 나는 현순이의 아저씨가아나 내가 무슨 낫짝으루 현순이에게 내의 먼은 마음을 떠여 놀리겟냐 왕진에 회처먹는 비산을 가젓다는 신일성이두 현순이 아페 나서면 어쩐지 이상한 어린애가 되다는거야。그러니 어떠커겟냐。현순이가 내의 요구를 들어 주지 안는다 해두 정직 오루 요구는 해 보는게 그래두 올 설적지 안허?……어떠커면 현순이에게 내애진심을 잘 전달할수 엇슬카。이러컴 나는 지다 깨나 생각하구 연섯다。』

그래!」

그리고는 맥이 풀린 사람처럼 먼저 자리에 물러 안젓다。

『그럼구 섯지 말구 잠깐만 더 안자 들어。』

『어서 이야기나 해요。』

현순이는 서서 딴곳을 바라보며 야무진 목소리로 말하고 잇다。

신주사는 꿈보를 끌어다 술을 가득히 따라서 쭈욱 소리가 나게 들이키엇다。

『한마디두 변명은 안할테야 아파-트에서 한 이야기두 지금 여기와서 한 수작두 모두가 거즛말이엇서。말하자면 내가 현순이를 속여서 이리루 테리구 온 셈이지。』

현순이는 이러한 신주사의 고백에서 재의 긴장햇던 생각이 풀리는 것을 느꼇다。그러나 그는 재의 그러한 심리 상태를 현담이라도 하려는것처럼、

『능청맛게 그럼구서 인제 또 무슨 수작유?』

이렇게 서슬이 퍼런 구조로 쏘아 부치고 잇다。

『무슨 수작? 그것두 조킹 아무런 악담두 내 달게 바들참이여。내가 천한 행동에 대해서 어떤 모욕을 던저두 내 죽엇소오 하구 달게 바들테야』

다시 술을 들이키는 소리가 들렷다。현순이는 흘깃 신주사에게로 눈끼을 맴어 흘려 보다 술로 인하여서인가、상기된 그의 얼굴에는 어딘가 서광하얏을 한 빗과 눈가상에 처려 도

演劇映畵

●金湘氏嘉言!

극단 낭만좌(浪漫座)를 다만 혼자서 지키다시피하고잇는 김욱(金旭)씨—혹는 요즘에 안항인 불수업어며 하로 얼마전에 좋은 이노다방에 나려난 일이잇다。

『낭만좌는 언제나 공연하나?』

여러케 물으니까

『언제 차차 하죠——』

하면서 그저 웃을뿐——

옷는통에 선상업에오니까 공연히 쉬 잇기는 잇을듯하나 역시 씻는 우울해서 못견데겟다고 그래서 먹기질로 차도 마신다고。

●떠나간高宗翼

그저 어영이 붙어서 영화기로 뛰어들엇다가 실증한 배우도잇고 이와는반대로 확실히 연기자로서『스타-드』를 하엿다가도 예상권외에떤 나렴에 부닥치어 할수업시를 아서는 배우가잇다。

귀화지(歸化地)에서 거대를 갓거하면 어배우 고영익(高宗翼)양어 요즘에 어르히 눈물을 머웟고 다시 회뜨게된다 왓다。홀로 그이자를 그런케 만들엇슬에는 그만한 이웃가 잇스며、동시에 그만한 이유의 책임을 저야 될것이겟지 슬것이다。

『영화는 아직도 사랑해요』

그러나 유혹이 무서워요。』

어러게 양여 말하는것은두 가 물엇다나 어햇다나하지만 하여튼 하나를 여배우가 떠나다는 맛은 조선영화 거름 위해서라도 반갑을 어지가 안흔 문제다。

●黃澈氏家事奔走

극단아랑(阿娘)의『스타-』로 또는 중앙어떤(中央劇場)의 주인으로 한때는 한가한 틈이 업는 황철(黃澈)씨가 더침에 출로『태-윤』에 에 타나다。

그래서 그곳에 엇던 처루들이

『아、황철이자 엄청게 적의 웬 다님셈이다?』

해더니、

『오웃、저 여노세를 얻은 저가 방을을 엿어 어제사만 나기로 엿서——』

하더라고。

하여튼 집에서다 집에서나 씨는역시 반편『스타-』다。

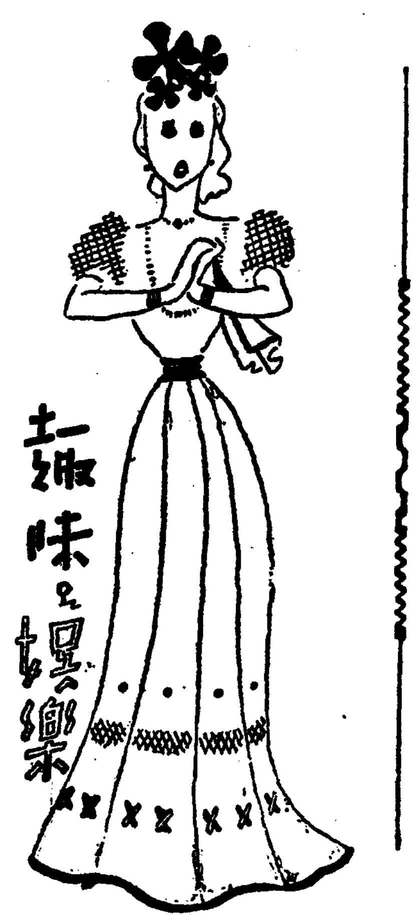

"베넷트"세번째蜜月中에 嫉妬한前夫가自殺騷動

女俳優의家庭에悲劇이만타

(얼) 마전오『죠온·베넷트』양의 최초의남편인『죠온·M·폰즈』가 되어『헐리웃』에 입대"센세숀"을 이르키고잇다。 마취약을먹고 자살을 계획하다가 분량이적어서 목적을이루지못하엿다는 사건이 보도되어 …

×……×

『죠온·베넷트』의 아버지『리챠-드·베넷트』는『규-욕』극게에서 이름난 사람이고 누이 되는『콘스탄스·베넷트』도 역시동생과가치 영화게의『스타-』다。

(그) 의아버지『죠온』이 영화게로들어가는것보다도구라파에서조타고생각하여서 엄격한『구라파』로 데려다가 어머니와함께『쵸온·베넷트』는 기서에 오른것이엇다。엄네살이라지만 어리따운용모니

(배) 예 당던『해열』대회 출연생활에 끼어서 그야말로 사교계의 여왕과가치 출현계저 모나 빛을된 체격으로 연해서『죠온』은 열여덟이나 아홉으로 보이엇다。그래서 가든

(딸) 영화게로 들어간것 어당 그후 그는현재의『헤디·라마-르』의 남편『진·마-키-』와 결혼하여서『메린다』란 딸을 나핫다。그리고 또 이와도 이혼을 한것이다。

×……×

(손) 『죠온·베넷트』는 최근의『유나이트』회사의『푸로듀서-』인『윌터·웬저-』와 세번째 결혼해서 그와『죠온』의언니『바-바라』가잇는 곳으로 신혼여행을 하고 잇섯다。

열여덟살이 되자 그는『폭스』와 이혼을 겨드기 위하여 가 되것이엇다。

그래서『죠온·베넷트』는 여서살때 벌써 젊은 어머니가 되엇다。그러든 어느 중에 오른일이 된 어호엿다。

사람은 만나지 못하도록 힘셋스나 그때는 벌써『죠온·베넷트』는『죠온』의부가 되엇다。그래서 뭘수잇스면두 혀다。

벼고잇슬때 우에서말한『죠온』의 급작한 발전을 보게된것이엇다。물론어머니는 조하하지안 폭스』란 사나이와 알게되어 다。

『폭스』의 자살하려던 원인은『죠온』과의 재혼의 희망도 끈허지고 또한 자기의딸이 남의 영향을 밧고잇는데 참을수가 업섯던 때문이라한다。

×……×

다。바로이때에『죠온』의 첫재 남편인『폭스』의 자살미수사건이 일어난것이엇다。

(사진은『죠온·베넷트』)

『유나이트』와 絶緣聲明 『골드윈·푸로』獨立!

다수한『푸로듀순』이 모여잇는『유나이트』영화회사는자연히 각『푸로듀순』사이의작품이 끄칠사이가업서 얼마전만하드래도『사무엘·골드윈·푸로』와『유나이트』의 사장『메리-·픽포-드』사이에 어떤 의배당문에 서로 항쟁을 계속하고잇섯는데 드디어 지난 십이월말에 계약기간을 계기로해서 어호부러는 절연한다는 통첩을 보내는동시에 이 뜻을 일반에게 공포하엿다。

그선명서에는『어것을 오늘보러 당장 효력을 발생하는것으로써『유나이트』는『라플스』까지는 배급하기로하고 그이후부터의작품『비』는 아직 미정이지만방금 촬영중인『게리-·쿠-퍼-』의주연『서부의사나이』는『파라마운트』회사를 통해서 배급하기로되엇다』

여기에 대하여『유나이트』영화회사는『동고에 법적 결함이 엿다』고 주장하여 무효하다고 재판을 걸엇스므로 장차 어떠케나 결말을 지게될른지 자못 주목을 어끈다。

新春名作紙上封切

★佛蘭西映畵(三映配給)

鐵窓업는監獄

★國際『콩쿠르』賞獲得作品

解說

원작(原作)은『프-웨야르』각본(脚本)은『엔리·샨드』감독(監督)은『와케비치』촬영(撮影)은『크리스티앙·마트라스』『크로-드·루노아-르』등세사람

출연자는 다음과잣다 ▲『엔니·듀고-』▲『코린·휴세트』▲『마시밀리엔』▲『마리·그리듀세트』▲『지젤·우렌빌』▲『마르트·메론』▲『아리쓰·코르토-』등

梗概

★☆어거하 사립감화원(私立感化院)이엇다。어곳에 새로이 설 보출부터 감독판으로 임명된『이본느』가운다 사실에 감화원의 전속 의사를 엿병나이자 그의 약혼자로서 여러케 취임하게된 것이엇다。

★☆『이본느』는 더과노코 무엇이던지 엄격주의로하나 나가는 감화원의 방법에다 말리게원을 가해서 그곳에 수용되어잇는 처녀들을 무엇보다도 우선 인간적으로 만들기에 노력한다。

★☆감화원에 수용되어잇는처녀중의『데리-』라는여자가 잇섯는데 그는몃번이나 이곳을 탈출하여 도망치러고계획한 나쁜성질의 소유자엿는데『이본느』는 먼저사람을 신용하지 안흐면 독바른교육을 시킬수업다는 신념을 가지고 임부러『데리-』를 의사에게 심부름을 보낸다。

★☆『데리-』는 처음으로 통이갓다운 마음으로 돌아가서 그가 약속한데로다시 돌아온다。그리하여 붉파소미어던『데리-』의 마음은 점점 희망해 가기시작하엿다

『이본느』는 어기에용기를어서 점점 더감화원사업에 전진하게 되지만 을

한숙잇는사람을 의사엿다。그것은『이본느』가 감화원사업에만 열중하여서 자기와의 재미잇는 시간을 내여주지안는 때문이엇다 어때에 의사는『데리-』의를 변한 모양에 마음이끌리어 드디어두사람은 사랑하는사이가

★☆이들의 생사치안분편거물로제인것은 의사감화원에 수용되어잇는『데리-』를 눈치채엇다。그는『데리-』를 위해하여서 당번의일을 의사의방으로옴겨 도차정해서 가한다。이것이 단도치기여 감화원의 다시金찬해 저고、『데리-』와 병원으로 저봉

되엇스나 그것은『이본느』와 의사와의 사이를 뜰어놋게되엇다

★☆그러나 진상은 들어나고 말엇다。그보다도먼저 의사는『데리-』와 장래를굿게 약속하고서 어행중이엇스나『데리-』와를

파혹해서 나가도로하야 나가게되고 다만 『이본느』는 의사의 곁을 떠나 … 로이 남아서 … 일생을 바치리라 굿게결심한다。

×……×

×……×

이 영화는 제작된『베넷작-』에서 열린 영화박람회에서 민중문화대신상(民衆文化大臣賞)을 바든것으로서 최근에 제작발표된 불란서 영화중에서도 그중뛰어나는 작품이라는 평을밧고 잇다。

더구나 감화원안의 처녀들의 묘사는 확실하고 힘어 잇스며 또한 인간적인『규안잇스』가 출연해 잇다『코리-느·류세트』는 분명히 천재라고 어를수잇슬만치 탁월하여고 생기잇는 연기를 보여준다。

감독편으로 분장한『엔리·듀고-』도 가장 적역이다 아프로 기대하여 결코 실망하지안흘 작품으로서 추천하여도 조흘것이다。

(사진은 感化院의장면=上=파 의사와『데리-』=下=)

連續野談 信義譚

車青吾 述 1

第二席 黎道令

아프로 벽파만경의 창해바다가 호탕하게흐르고 뒤에는하늘을 찌를듯이 놉다란 대관령(大關嶺)의 척량산맥(脊梁山脈)이 웅장하게 둘러엇서잇는 관동의 일대웅도(關東一雄都)를 형성한 강원도 강릉군(江原道江陵郡)은 옛날에창해국(滄海國)이라하든 한 나라이엿다。

그나라는 원래 산수가웅대 수려하니만치 자래로 영웅호걸이 만히 배출하엿스니 그중에도 유명한사람은 창해력사(滄海力士)이엇다。그의 성은 여씨(黎氏)이 이름은 구량(仇良)이니 그의출처와 내력은 정사(正史)상에 두렷하게 기록된것이 업스나 전설과 야사에 전해오는 이야기를 들으면 옛날 그나라에 한 노파가 잇섯는데、생활이 곤난한까닭으로 날마다 남의 집 빨래를 하여 주고 그삯을 바다 그날그날의 생활을 하여왓섯다。

어느해 겨울에는 날이 몹시 춥고 눈이 퍽퍽 쏘다저서 아침에 전파가치 남의집 빨래를 한짐식 잔뜩 이고 그나라 서울인 강릉의 압내(前川)인 창천(滄川)에 가서 빨래를 하게되엇다。

아침으로 부터 저녁때까지 고픈배를 졸라매고 두손이 오리발모양으로 빨가케 얼어가며 가지고간 빨래를 다빨아서 광주리안에다 주섬주섬거더담아노코 조금쉬는 판에 우연히 바라본즉 그내의 상류로부터 이상한 물건이하나 떠나려오는데 그형상이 알가치 둥글고 크기가마치 서너말드리 됨박만하데 신기하게도어 물우에서는 사람이 염불하는소리가 또여울로서 와서는 동동 떠나려와섯다。

그 노파는 퍽 이상히 생각하며 호자말로「아-참 이 추운 어름판에 무엇이 저럿게 나려올까 다른것은 그만두고 무슨 먹을 것이나 가탓스면 배고픈판에 잔뜩 먹지 이왕이면 다른 데로는 가지말고 내아프로왓스면──」

하고 잇섯드니 그 큰알은 파연 그 노파와 무슨 약속이나 한듯이 그노파의 아프로 향해와섯다。

그노파는 매우 기뻐하며 그 알을 건저서 빨래人광주리 속에다 접어 너허가지고 집으로돌아와서 따뜻한 아래목에다 꼽게 꼽게 안처노코 여 불을 폭 더퍼두엇다。

저녁밥을 잔뜩 먹고 피곤한 바람에 그냥 떠러저 한 잠을 실컨 자고난즉 방안에서 별안간 벼락치는 소리가 큰소리가 나더니 아래人목에 파무더두엇던 그 큰알이 딱 터러저서 두쪽으로갈라지고 또파게 그속으로부터 어린아이가 하나뛰어나오며

『으악……』

소리를 치고우는데 그성음이 마치 우뢰人소리가치 웅장하고 체형이 퍽장대한 중에도 얼굴이 아주 검고도또 검어서 얼른보면 큰무쇠덩어리를 묵거노흔것 가탓다。

그노파는 평생에 자식이라고는 하나도 나보지여 업서서 항상 쓸쓸하게지나던 차에 어찌해서 생겻던지 또파게 그런 어린애를 엇고보니 마음에 여간 반가운것이아니엇다 일편으로 더운 물을 떠다가 몸둥이도씻서주고 잉변으로 졸물을 끄려다가 업에도 너허주엇다。

그런데 그아이는 출처도그러케 남다르게 이상하고 신체의 생김생김도남과 별다르게 생기니만치 힘이 또한천하 장사여서 나흔지 불과몃시간후에

벌떡 일어나서 제발로 걸어 다니고 도덧수일후에는 능히 동리의 여러아이 들파 다리니기 내기를 하는데 빠르기가 놀래가는 화살파가치 지금에소위 마라손왕 손기정군이라도 감히명함도 드리지 못할만하엿다。

그리고 장성하여 십여살이 될때에는 힘이여사중에 대여사로더강하야 산으로 산양을 가면 날처럼 창이나 활도차지안코 맨손으로 가서 호랑이 곰가튼 맹수를 쥐나고양이 잡드시 마음대로 잡아오고 바다에가서 고기를 잡으려면 다신으로 큰배를끌고 그사나운물결중에도평지가치돌아다니며 고래 삼치가튼것을 피랭이새끼잡아오듯하며 밥을먹음 한끼에두서너말밥을 먹고 고기를 먹으면 소한바리를 통으로 잡아다 노코 생으로 수십근씩을 먹으니 보는사람마다 모다 놀라고 무서워하여 감히 그의 이름도 불르지못하고 그저 검도령이라 불럿섯다。(검도령은"黑道令"即"黎道令"이의 뜻이니 그의 성을"黎氏"라한것도 그의얼굴이 검은 까닭에 그러지은것이다)

그후 나이약 스무살쯤에 저나의 요동(遼東)땅으로 놀러갓섯더니 그때마츰 요동에는 어마백여희(白額大虎)이 잇서서 날마다 사람을 수십인식 상해하니 요동일판이 크게소란하여 밤은 고사하고 백주에도 사람들이 감히 밖에 나서지 못하엿다。검도령은 그소문을 듯고 크게노하여 여러사람에게 말하되

『사람은 만물의 영장이데어찌 그까짓놈의 호랑이에게 잡혀죽으며 또 그까짓놈을 무서워서 출입도 못하랴。내비록 힘이 업고 보잘것업는 나마 한 주먹에 그놈을때려잡아서 여러사람의 걱정을업시하리라。』

하고 분연히 뛰어나가 그호랑이 잇는 산미테가서 크게고함을 치며

『어흥 들거라……』(호랑이는 원래 위엄이 잇는 짐생이라 함부로 사람을 해하지 안는다)

하니 과연 그백액호가 산더미가치 뛰어나오는데 몸채가 십여발이 넘고 크고 꼬리가 십여발이 넘는 소리며 입을벌리고 지르는 소리에 산이 무너지는듯하여 일시에 천에잇는 사람과 짐승들이 모두 혼비백산하여 쥐숨드시도망을 처섯다。검도령은 그것을보고 번개가치 달려드러 한주먹으로 그호랑이의 이마빡을 냅다치니 그힘이마에서 당황에 피가 맷물가가치 쏘다저나오며 그자리에서 솔한번도 다시 쉬지못하고 그냥 거꾸러저 죽으니 일반이 모두 장하게여기고 감사의예를 드리며 따라서 그의이름이 지나전국에까지진동하게되엇다。

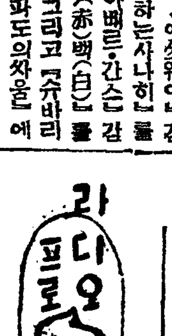

二月一日(木)

▲午前七時一分(東)宮城遙拜 ▲同七時五一分(東)라디오體操 ▲同一〇時三〇分 氣象通報 衛生메모 日用品時勢 ▲正午(東)時報 獸疫 오늘의 아두실것 ▲午後零時六分 國民歌謠(레코-드) ▲同零時三〇分 뉴-스 ▲同一時一五分 家庭時間 季節兒童의健康(이야기)(四)呼吸器이야기 醫博 金重華 ▲同四時 뉴-스 職業紹介 ▲同六時 (子)月例訓話『小學校卒業하는諸君에게』 光成中學 池鎔殷 ▲同六時二五分 어린이新聞 ▲同六時三〇分 聖經解說『舊約聖經의槪說』 盧基南 ▲同七時 뉴-스 天氣豫報 ▲同七時三〇分 講演 成樂緒 ▲同八時 絃樂四重奏 四重奏曲第二番G長調 모찰트作曲 第一樂章 포-레스트 第二樂章 아다지오 第三樂章 메뉴엣 第四樂章 아레그레토 ▲第一바이올린 金生麗 第二바이올린 鄭鳳熙

二月二日(金)

▲午前七時五分 宮城遙拜 ▲同七時五一分(東)라디오體操 ▲同一〇時三〇分 氣象通報 日用品時勢 ▲正午(東)時報 ▲午後零時五分 輕音樂(레코-드) ▲同零時三〇分 뉴-스 ▲同一時一五分 家庭時間『照明이야기』 京電 閔 鏞 圭 ▲同四時 뉴-스 職業紹介 ▲同六時 童謠鑑賞『新春文藝當選童謠』 李 軒 求 ▲同六時二五分 어린이新聞 ▲同六時三〇分講演『天才異聞』 盧 子 泳 ▲同七時 뉴-스 天氣豫報 ▲同七時三〇分 講演『志願兵募集에對하여』朝鮮軍司令部報道部員 ▲同七時四〇分 經濟解說『貨幣의이야기』 洪 性 夏 ▲同八時(東)管絃樂 交響曲第四番B長調 베-토-벤作曲 第一樂章 아다지오-알레그로·비바체 第二樂章 아다지오 第三樂章 알레그로·비바체 第四樂章 알레그로·마·논·트로포 日本放送交響樂團 ▲同八時四〇分 歌謠曲 一、哀愁花(宋)二、靑絲紅絲(李)四、千里離別(宋)五、浪花節玄兵隊(宋)六、로비랑고다(李) ▲同九時五分 連續野談『此心어殺我』(二) 申 鼎 言 ▲同九時三〇分 뉴-스解說 ▲同九時四〇分(東)時報 뉴-스 氣象通報 라디오에모 明日番組 ▲同一〇時 地方으로보내는뉴-스 ▲同一〇時一〇分 初步國語講座(二三) 宋 今 璇

第一放送

(土) ▲午後零時五分(東)吹奏樂 ▲同六時(城)史蹟巡禮 ▲同六時二五分(城)講演 ▲同七時四〇分(東)琵琶 ▲同八時(東)十分演藝 ▲同八時一〇分(大阪)舌文學 ▲同八時三〇分(東)時局談話 ▲同九時(東)小說

▲同九時 連續野談『此心어殺我』(二) ▲同九時四〇分(東)時報 뉴-스 ▲同九時三〇分 뉴-스解說 ▲同一〇時地方으로보내는뉴-스 氣象通報 라디오메모 明日番組 ▲同一〇時一〇分 中等國語講座 金 鳳 姬 ▲同八時三〇分 唱劇調 一、短歌 老人歌 二、唱劇調 沈淸歌 鼓手 韓 成 俊 方 應 敎 비올라 崔 圭 英 철도豆·五·뷰·라이쓰

凸問凹答

【問】 요즘 구주전선(歐洲戰線)은 어찌되고잇나?

【答】 "제스튜아"가 조혼 사람

【前日의問】 다음 미국(米國)대통령은 누가되나?

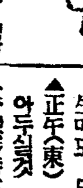

雪에도稅金

【『바츠코로-』發同盟】『바츠코로-』의 부호들은 최근 시역소(市役所)로부터 작년겨울의 막대한세금을 즉시지불하라는 엄중한 독촉장을바닷는바 여지껏 그들은 한번도 세금을 밀려본적이 업스므로 대체 어찌된셈인지 그이유를 물어본즉 시수세과장(市收稅課長)인『레오·W·카트렛가라인』씨는 여기에대하여 다음과가치 말하엿다한다

『부호들로써 여지껏 납부하지안코 밀려잇는 세금이 잇는것입니다。작년겨울에 사는자는 제각각 자기집 아페잇는 도로의 눈을 아침에에 치워야할 의무가 잇는것이외다。만약이것을 게을리하는때는 시의 인부가 치워주는데 그경우에는 한『피-트』에 얼마라는 세금을 바치어야한다』

다시活氣띤 佛蘭西映畵界

다수한 영화인의 응소와 경제불안으로서 한동안은 제작중지의 위기에빠저잇던 불란서영화계는 요즘에 다시제작을하라는 정부의명령파 특별처치와 소집해제등 은전이나리엇스므로 다시금 활기를띠게되엇다한다。

먼저『쇠르트·보와이에』가『해적(海賊)』을완성하고『아메리카』로 건너가서 오래전 안허『유니버살』파『이십세기폭스』영화에 출연하게된것을 비롯하여 감독『피에-르·프레네』『잔·르노와-르』등도 전장에서도라와서 전작을 준비중이고 그외에『쥬비비에』는『레이뮤』주연으로『아버지와아들』을 촬영개시하엿고『알렉산더-·에쓰웨이』감독은『지신을구하는사나히』를착수햇스며『아벨·간스』감독은『청(靑)적(赤)백(白)』를 준비중에잇다。그리고『쥬바리에』는 전작『파도의싸옴』에 근근 주연을마러하게되엇는바 이것은 모두가 국책영화라는데 주목하여간다。

海外短信

皇帝와귀머어리

▽……최근 영국황제『쪼-지』육세는 한양군공장을 시찰하시엇는바、공장안에 축 돌아가며보신 황제는 탄환의내부를 다고잇는 직공들의 아메서 거름을 멈추섯다。그 소리는 어찌나 크고서 끄리웟지 보통사람으로서는도저히 그냥 듯고 잇을수업는 것이엇다。그래서 황제는『직공들의귀는성할수업겟군……』하시엇다한다。

▽……황제로부터 여러한감격의 말을 들은 공장관계자는 고만 황송하여서 어찌할바를 몰랏스나、자금에 공에는 전부 귀먹어리만 용하기로 되어엇는것이기 때문이엇다。

2月1日愛國日の上映時間表
光と影 前後篇 10·30—1·05 130—4·05 4·30—7·05 7·35—10·10
ニュース文化映畵 1·10—1·30 4·10—4·30 7·15—735
若草劇

一月卅一日ヨリ 二月六日マデ
明け行く國門 2·29 6·20
魔島カリビアン 14·00 2·50 6·55
朝日ニュース ホームグラフ 12·00 3·55 7·55
海援隊 12·20 4·15 8·15
午前中入場者30セン均一
2月1日(愛國日)ハ洋劇ヲ上映致シマセン
黃金座

1月29日ヨリ上映時間表
ニュース 10·30 1·50 5·05 8·24
女人新生 10·52 2·12 5·17 8·54
氷上リズム 12·15 3·35 7·00
大陸劇場

新興
二月一日ヨリ上映番組 第一回 十時半 第二回 一時半 第三回 四時 第四回 七時
新興東京特作 若妻の夢 山路ふみ子初の喜劇
新興京都大衆篇 笠森おせん 鈴木澄子二役主演
ニュース
大衆席 三〇錢
京劇

松竹映畫
1月30日ヨリ二月一日マデ上映時間表
ニュース 11·00 2·05 5·10 8·17
妻と戰爭 11·23 2·28 5·33 8·42
維新櫻 12·31 3·36 6·40
明治座

劇團阿娘 第五週公演 二十八日부터
林仙圭作 大悲劇 사랑에속고 돈에울고 四幕五場
次週上演
南宮雲作 안해의 告白 三幕五場
第一劇場

二月二日—四日
各社ニュース 毎日晝夜二回一時七時
パラマウント社超特作 青髯八人目の妻 監督エルンスト・ルビッチ 主演ケイリー・クーパー クローデット・コルベール
松竹大船超特作 まごころ繁昌記 監督深田修造 主演坂本武 水戸光子
東寶映畫社超特作 まごころ 監督成瀨巳喜男 主演入江たか子 悦ちゃん
新富座

靑春座 最終公演 北鮮巡演短期期間興行 二十九日부터
宋影作 남편도라오는날
宋影作 善人街 三幕
二月三日—劇團豪華船 歸京公演 上演第一週
東洋劇場 電話光化門 二四五四 二九五番

一月三十日より公開 大衆席 金二十錢均一
ユニ社超特作日本版 ゼームスタン氏主演 紳士ギャング
新興キネマ東京大作 河津清三郎 山路ふみ子 主演 母の魂
全勝キネマ大作 松本榮三郎主演 肥後の駒下駄
事變ニュース
二月二日より 劇團浪漫座大公演
優美館

二月一日—四日 愛國日興行 各社ニュース
東寶映畫超特作 沙羅乙女 後篇 監督佐藤武 主演千葉早智子
コロンビア社超特作 素晴しき休日 監督ジョージ・キューカー 主演ケイリー・グラント カザリン・ヘップバーン
全勝キネマ超特作 石童丸 主演 松本榮三郎
次週 青髯八人目の妻 まごころ繁昌記 まごころ
桃花劇場